

Generalinis projektuotojas	IĮ SAULIAUS REMEIKOS DIZAINO STUDIJA
Projektuotojas	INDIVIDUALI VEIKLA – PROJEKTAVIMAS Pažymos Nr. 588549
Statytojas (užsakovas)	BIRŽŲ RAJONO SAVIVALDYBĖ
Statinio projekto pavadinimas	MOKSLO PASKIRTIES PASTATO (LOPŠELIO- DARŽELIO "DRUGELIS") ŽEMOJI G. 9, BIRŽUOSE, PAPERASTOJO REMONTO APRAŠAS
Statinio kategorija	YPATINGASIS STATINYS
Statinio grupė	NEGYVENAMIEJI PASTATAI
Naudojimo paskirtis	MOKSLO PASKIRTIES PASTATAI
Statybos rūšis	PAPERASTASIS REMONTAS
Statinio projekto etapas	PAPERASTOJO REMONTO APRAŠAS
Statinio projekto dalis	PASIRENGIMO STATYBAI IR STATYBOS DARBŲ ORGANIZAVIMO DALIS
Statinio projekto numeris	292000-01-A
Bylos (segtuvo) žymuo	SO-11
Bylos (segtuvo) laidos žymuo	0
Direktorius	SAULIUS REMEIKA
Projekto vadovas	VYTAUTAS GRYKŠAS Atestato Nr. A1945
Projekto dalies vadovas	TADEUŠ MEŠKUNEC Atestato Nr. 36640

**PASIRENGIMO STATYBAI IR STATYBOS DARBŲ ORGANIZAVIMO DALIES BYLOS
(SEGTUVO) DOKUMENTŲ SUDĖTIES ŽINIARAŠTIS**

Dokumento žymuo	Lapų sk.	Laida	Dokumento pavadinimas	Pastabos
292000-01-A-SO-BSŽ	1	0	BYLOS (SEGTUVO) SUDĖTIES ŽINIARAŠTIS	
292000-01-A-SO-PSŽ	1	0	PROJEKTO SUDĖTIES ŽINIARAŠTIS	
292000-01-A-SO-SS	1	0	SITUACIJOS SCHEMA	
292000-01-A-SO-AR	14	0	AIŠKINAMASIS RAŠTAS	
292000-01-A-SO-01	1	0	STATYBVIETĖS PLANAS. I IR II AUKŠTAI. M 1:100.	
292000-01-A-SO-02	1	0	STATYBVIETĖS PLANAS. M 1:500	

0	2024-08-30	Konkursui, rangos darbams		
LAIDA	IŠLEIDIMO DATA	LAIDOS STATUSAS. KEITIMO PRIEŽASTIS (JEI TAIKOMA)		
KVAL. PATV. DOK. NR.		IĮ Sauliaus Remeikos dizaino studija Vilniaus g. 44, Šiauliai Tel. +37061012269 El. p. remeika.design@gmail.com	STATINIO PROJEKTO PAVADINIMAS Mokslo paskirties pastato (lopšelio- darželio "Drugelis") Žemoji g. 9, Biržuose, paprastojo remonto aprašas	
A 1945	PV	Vytautas Grykšas	STATINIO NR. IR PAVADINIMAS 01- Mokslo paskirties pastatas	
KVAL. PATV. DOK. NR.	INDIVIDUALI VEIKLA – PROJEKTAVIMAS Pažymos Nr. 588549			
36640	PDV	Tadeuš Meškunec	DOKUMENTO PAVADINIMAS Bylos (segtuvo) sudėties žiniaraštis	LAIDA 0
LT	STATYTOJAS IR (ARBA) UŽSAKOVAS Biržų rajono savivaldybė		DOKUMENTO ŽYMUO 292000-01-A-SO-BSŽ	LAPAS 1
				LAPŲ 1

PROJEKTO SUDĖTIES ŽINIARAŠTIS

Eil. Nr.	Bylos (segtuvo) žymuo	Laida	Pavadinimas	Pastabos
1.	B	0	Bendroji	
2.	SA	0	Statinio architektūros	
3.	SK	0	Statinio konstrukcijų	
4.	VN	0	Vandentiekio ir nuotekų šalinimo	
5.	ŠVOK	0	Šildymo, vėdinimo, oro kondicionavimo	
6.	E	0	Elektrotechnikos	
7.	ER	0	Elektroninių ryšių	
8.	AS	0	Apsauginės signalizacijos	
9.	GSS	0	Gaisro aptikimo ir signalizavimo sistemos	
10.	KS	0	Statybos skaičiuojamosios kainos nustatymo	
11.	SO	0	Pasirengimo statybai ir statybos darbų organizavimo	

0	2024-08-30	Konkursui, rangos darbams		
LAIDA	IŠLEIDIMO DATA	LAIDOS STATUSAS. KEITIMO PRIEŽASTIS (JEI TAIKOMA)		
KVAL. PATV. DOK. NR.		IĮ Sauliaus Remeikos dizaino studija Vilniaus g. 44, Šiauliai Tel. +37061012269 El. p. remeika.design@gmail.com	STATINIO PROJEKTO PAVADINIMAS Mokslo paskirties pastato (lopšelio- darželio "Drugelis") Žemoji g. 9, Biržuose, paprastojo remonto aprašas	
A 1945	PV	Vytautas Grykšas	STATINIO NR. IR PAVADINIMAS	
KVAL. PATV. DOK. NR.	INDIVIDUALI VEIKLA – PROJEKTAVIMAS Pažymos Nr. 588549		01- Mokslo paskirties pastatas	
36640	PDV	Tadeuš Meškunec	DOKUMENTO PAVADINIMAS	LAIDA
			Projekto sudėties žiniaraštis	0
LT	STATYTOJAS IR (ARBA) UŽSAKOVAS Biržų rajono savivaldybė		DOKUMENTO ŽYMUO 292000-01-A-SO-PSŽ	LAPAS 1
				LAPŲ 1

SITUACIJOS SCHEMA

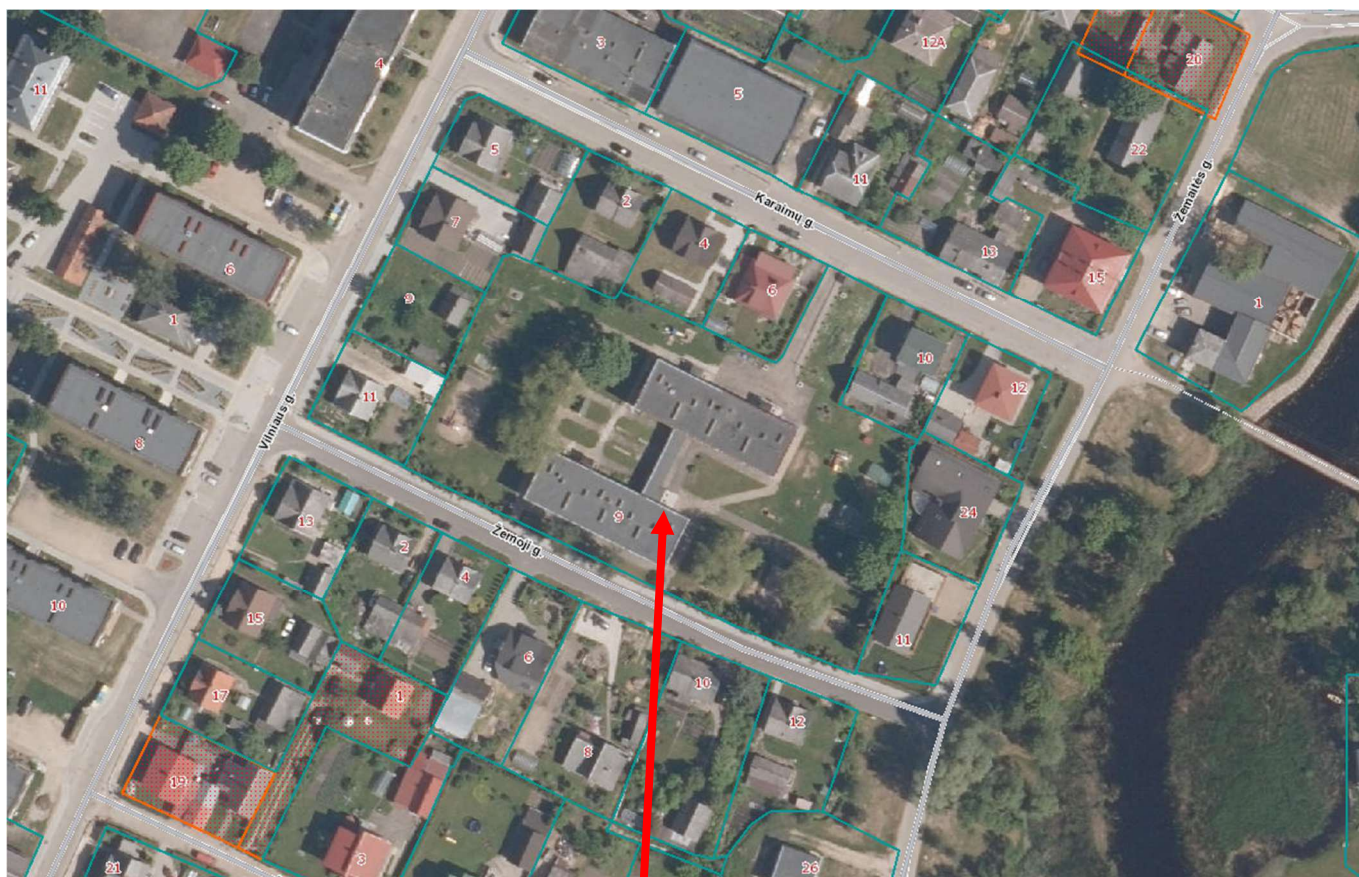

Remontuojamas mokslo paskirties pastatas
 Statybvietės vieta
 Žemoji g. 9. Biržai

0	2024-08-30	Konkursui, rangos darbams			
LAIDA	IŠLEIDIMO DATA	LAIDOS STATUSAS. KEITIMO PRIEŽASTIS (JEI TAIKOMA)			
KVAL. PATV. DOK. NR.		IĮ Sauliaus Remeikos dizaino studija Vilniaus g. 44, Šiauliai Tel. +37061012269 El. p. remeika.design@gmail.com		STATINIO PROJEKTO PAVADINIMAS Mokslo paskirties pastato (lopšelio- darželio "Drugelis") Žemoji g. 9, Biržuose, paprastojo remonto aprašas	
A 1945	PV	Vytautas Grykšas		STATINIO NR. IR PAVADINIMAS	
KVAL. PATV. DOK. NR.	INDIVIDUALI VEIKLA – PROJEKTAVIMAS Pažymos Nr. 588549			01- Mokslo paskirties pastatas	
36640	PDV	Tadeuš Meškunec		DOKUMENTO PAVADINIMAS	LAIDA
				Situacijos schema	0
LT	STATYTOJAS IR (ARBA) UŽSAKOVAS Biržų rajono savivaldybė			DOKUMENTO ŽYMUO	LAPAS LAPŲ
				292000-01-A-SO-SS	1 1

AIŠKINAMASIS RAŠTAS

BENDROJI DALIS

Mokyklos pastato (lopšelio darželio „Drugelis“) Žemoji g. 9, Biržuose, paprastojo remonto aprašo pasirengimo statybai ir statybos darbų organizavimo dalis parengta vadovaujantis Statybos įstatymu ir kitais įstatymais, reglamentuojančiais statinio saugos ir paskirties reikalavimus, teisės aktais, reglamentuojančiais esminius statinio reikalavimus ir kitais teisės aktais, teritorijų planavimo ir normatyviniais statybos techniniais dokumentais, normatyviniais statinio saugos ir paskirties dokumentais:

- Lietuvos Respublikos Statybos įstatymas (Lietuvos Respublikos prezidentės įsakymo 2017 lapkričio 7 d. Nr. XIII-706 redakcija)
- STR 1.04.04:2017 Statinio projektavimas, projekto ekspertizė;
- SDTB 12 Darboviečių įrengimo bendrieji nuostatai (Socialinės apsaugos ir darbo ministerijos ir Sveikatos apsaugos ministerijos 2005 m. gegužės 19 d. įsakymu Nr. A1-138/V-416);
- Darbo įrenginių naudojimo bendrieji nuostatai (Socialinės apsaugos ir darbo ministrės 2005 m. spalio 17 d. įsakymu Nr. A1-271);
- SDTB 13 Darbuotojų aprūpinimo asmeninėmis apsauginėmis priemonėmis nuostatai (Lietuvos Respublikos socialinės apsaugos ir darbo ministerijos 2018 m. balandžio 19 d. įsakymu Nr. A1-170);
- BGST – 2010 Bendrosios gaisrinės saugos taisyklės (Priešgaisrinės apsaugos ir gelbėjimo departamento prie Vidaus reikalų ministerijos direktoriaus 2017 m. gruodžio 27 d. įsakymo Nr. 1-472 redakcija);
- Darboviečių įrengimo statybvietėse nuostatai (Įsakymas 2008.01.15 Nr. A1-22/D1-34), pakeitimas (Įsakymas 2009.05.20 Nr. A1-346/D1-276);
- Darbuotojo, ardančio ir atstatančio statinius saugos ir sveikatos instrukcija;
- Statybos aikštelės priešgaisrinės saugos instrukcija;
- Atliekų tvarkymo taisyklės (Lietuvos Respublikos aplinkos ministro 2017 m. gruodžio 29 d. įsakymo Nr. D1-1061 redakcija);
- Statybinių atliekų tvarkymo taisyklės (Lietuvos Respublikos aplinkos ministro 2018 birželio 5 d. įsakymas Nr. D1-460)
- Pirminės gaisro gesinimo priemonės;
- „Kėlimo kranų darbo vadovo saugos ir sveikatos instrukcija“.
- STR 1.06.01:2016 „Statybos darbai. Statinio statybos priežiūra“;
- Želdinių apsaugos, vykdant statybos darbus, taisyklės“.
- Projekto brėžiniai.

Paruošto projekto sprendiniai atitinka privalomiesiems dokumentams ir esminiams statinio reikalavimams pagal STR 1.04.04:2017 „Statinio projektavimas, projekto ekspertizė“.

0	2024-08-30	Konkursui, rangos darbams		
LAIDA	IŠLEIDIMO DATA	LAIDOS STATUSAS. KEITIMO PRIEŽASTIS (JEI TAIKOMA)		
KVAL. PATV. DOK. NR.		IĮ Sauliaus Remeikos dizaino studija Vilniaus g. 44, Šiauliai Tel. +37061012269 El. p. remeika.design@gmail.com		STATINIO PROJEKTO PAVADINIMAS Mokslo paskirties pastato (lopšelio- darželio "Drugelis") Žemoji g. 9, Biržuose, paprastojo remonto aprašas
A 1945	PV	Vytautas Grykšas		STATINIO NR. IR PAVADINIMAS
KVAL. PATV. DOK. NR.	INDIVIDUALI VEIKLA – PROJEKTAVIMAS Pažymos Nr. 588549			01- Mokslo paskirties pastatas
36640	PDV	Tadeuš Meškunec		DOKUMENTO PAVADINIMAS
				Aiškinamasis raštas
				LAIDA
				0
LT	STATYTOJAS IR (ARBA) UŽSAKOVAS Biržų rajono savivaldybė			DOKUMENTO ŽYMUO
				LAPAS
				LAPŲ
				1
				14

Bendrieji duomenys.

Projekto pavadinimas:	Mokslo paskirties pastato (lopšelio- darželio "Drugelis") Žemoji g. 9, Biržuose, paprastojo remonto aprašas
Statybos vieta:	Žemoji g. 9, LT-41171 Biržų m.
Statytojas (užsakovas):	Biržų rajono savivaldybė
Statybos rūšis:	Paprastasis remontas
Statinio kategorija:	Ypatingasis
Statinių grupės:	Negyvenamieji pastatai
Statinių pogrupis:	Mokslo paskirties pastatai [7.11]
Unikalus daikto numeris:	4400-0550-1146
Bendras pastato plotas:	2288,87 kv.m
Statybos metai:	1983 m.
Statinio projekto etapas:	Aprašas
Projekto parengimo laikas:	2024m

Esama situacija.

Pastatas yra dvejų aukštų, be rūsio. Pastato konstrukcinė schema yra karkasine. Vidinės sienos (pertvaros) mūrinės.

Apžiūros metu įvertinta, kad esamų projektuojamų patalpų būklė netenkina šiuolaikiniams darželiams keliamų reikalavimų. Projektuojamos patalpos neatitinka universalaus dizaino reikalavimų, esami san. mazgai neatitinka higienos normų ir ŽN reikalavimų. Eesamos durų angos neatitinka keliamų priešgaisrinių reikalavimų. Nusidėvėjusios esamos grindų ir sienų dangos, esamas apšvietimas neatitinka norminių ribinių kiekių. Dalis esamų baldų pasenę, nusidėvėję, neatitinka keliamų funkcinių bei ergonominių reikalavimų.

Klimatologinės sąlygos.

Pagal RSN 156-94 „Statybinė klimatologija“ duomenis, Biržų mieste vyrauja sekancios klimatinės sąlygos (Dūkšto meteorologinės stoties duomenys):

- vidutinė metinė oro temperatūra- +5,9 °C;
- santykinis metinis oro drėgnumas- 80 %;
- vidutinis metinis kritulių kiekis- 605 mm;
- maksimalus paros kritulių kiekis (absolūtus maksimumas)- 80,3 mm;
- vyraujančios stipriausių vėjų kryptys: sausio mėn.- PV, V, PR liepos mėn.- V, ŠV, PV;
- vidutinis metinis vėjo greitis- 3,17m/s;
- skaičiuojamasis vėjo greitis prie žemės paviršiaus (H=10m), galimas vieną kartą per 50 metų- 20 m/s (Kaunas)

Pagal STR 2.05.04:2003 „Poveikiai ir apkrovos“ Biržai priskiriamai I-ajam vėjo apkrovos rajonui su pagrindine ataskaitine vėjo greičio reikšme 24 m/s.

Pagal STR 2.05.04:2003 „Poveikiai ir apkrovos“ Biržai priskiriamai II-ajam sniego apkrovos rajonui su sniego antžeminės apkrovos charakteristine reikšme 1.6 kN/m².

Geologinės ir hidrogeologinės sąlygos

Šiame projekte konstrukcijos, kurias įtakoja geologinės ir hidrogeologinės sąlygos neprojektuojamos.

Projekto sprendiniai.

Projektuojamų patalpų išdėstymas paliekamas esamas.

Demontuojamos esamos, nenešančios pertvaros tarp patalpų 1-16 ir 1-17; 1-39 ir 1-38; 2-27 ir 2-27(2). Tarp nurodytų patalpų formuojamos sąramos, kuriose įrengiamos modulinės aliuminio profilio stiklo pertvaros. Patalpose 1-20 ir 1-42 demontuojama dalis nenešančių sienų. Antrame aukšte esamoje patalpoje įrengiama pertvara, taip bendrą esamos patalpos plotą dalinant į dvi

292000-01-A-SO-AR	Lapas	Lapų	Laida
	2	14	0

patalpas: rūbinę(2-33) ir WC patalpą (2-6). Užmūrijama esama anga iš neprojektuojamo koridoriaus į patalpą 2-27(2).

Patalpose 1-17 ir 1-39 ties išorine siena įrengiamas apšiltinimas.

Visose projektuojamose patalpose demontuojamos esamos durys, pagal poreikį patalpose platinamos durų angos iki 1 m pločio.

Taip pat visose projektuojamose patalpose esamos palangės keičiamos naujomis.

Visose projektuojamose patalpose įrengiamos naujos sienų, grindų ir lubų apdailos, šviestuvai, santehnikos prietaisai, sutvarkoma elektrotechnika.

Projektuojamas modernus higienos normų reikalavimus atitinkantis LED apšvietimas.

Projektuojamose patalpose suprojektuota sertifikuota įranga ir baldai, jiems privestos reikalingos inžinerinės sistemos.

Patalpos projektuojamos siekiant užtikrinti universalaus dizaino principus, gaisrinę saugą, visuomenės sveikatos saugą, darbuotojų saugą bei sveikatą darbe nustatančių teisės aktų reikalavimus. Patalpos projektuojamos taip, kad žmonės su negalia jose galėtų judėti savarankiškai.

Bendras tvarkomų patalpų plotas- 321,29 kv.m.

Projektuojamos pastato konstrukcijos:

Remonto metu numatomi sąramų įrengimo bei stiprinimo darbai, grindų sluoksnių pakeitimas, kai kurių patalpų šiltinimo iš vidaus darbai ir GKP juostos skirtos stumdomos pertvaros viršutinio bėgio tvirtinimui įrengimas.

Sąramos. Sąramų stiprinimas numatomas dėl naujų angų sienose įrengimo ir esamų angų platinimo. Sąramos stiprinamos apgaubiant jas karštai valcuotais kampuočiais, profiliais UPE, arba kompensuojant atraminės zonos sumažėjimą įrengiant atraminį kampuočių. Naujai įrengiamoje sienoje numatoma surenkama gelžbetoninė sąrama S12(180) ARKO.

Grindys. Pagal užduotį numatomas naujos grindų dangos įrengimas, tačiau po pertvarų demontavimo tikėtinas grindų viršaus lygio nesutapimas. Šitose patalpose, o taip pat patalpose kur reikalingas nuolydis numatomas išlyginamojo betono sluoksnio demontavimas ir naujo įrengimas. Kitose patalpose dėl grindų demontavimo spręsti atsižvelgiant į esamą situaciją.

GKP juosta. Stumdomai pertvarai viršutinio bėgio montavimui prie lubų tvirtinama gipsokartono pertvaros juosta. Juostos standumui padidinti numatomi plieniniai laikikliai, kurie tvirtinasi prie perdangos plokščių mechaniniais ankeriais, skirtais tvirtinti į tuštymėtas perdangos plokštės.

STATYBOS PARUOŠIMAS IR ORGANIZAVIMAS

Paruošiamieji darbai.

Iki statybos pradžios turi būti parengta ir atitinkamai suderinta reikiamos apimties projekcinė dokumentacija. Užsakovas privalo perduoti rangovui statybos aikštelę.

Rangovas privalo pasirašyti aktą su atsakingomis organizacijomis dėl leidimo statybos darbus vykdymo veikiančioje teritorijoje. Rangovas turi pateikti užsakovui sąrašą asmenų dibančių objekte, pateikti darbų atlikimo eigą ir grafikus.

Statybose naudojami mechanizmai ir įranga turi būti pritaikyta statyboms, tvarkinga, nesukelianti vibracijos ir didelio triukšmo. Visa įranga, technika, priedai ir statybos metodai turi tenkinti Lietuvos Respublikos darbo saugos reikalavimus.

Rangovinė organizacija darbų eigoje gali papildyti, koreguoti arba keisti statybos organizavimo projekte priimtus sprendimus, jeigu tai nepakenks statybos darbų kokybei, nepakenks aplinkai, o taip pat nepažeis darbų saugos reikalavimų.

Pagrindiniai darbai.

Paprastojo remonto apraše numatyta atlikti tokius pagrindinius darbus tokia tvarka:

- Demontuojamos senos durys;
- Demontuojami inžineriniai tinklai;
- Demontuojamos vidaus pertvaros;

292000-01-A-SO-AR	Lapas	Lapų	Laida
	3	14	0

- Nuardoma grindų, sienų, lubų apdaila;
- Demontuojamos grindys;
- Montuojamos sėramos;
- Kertamos/platinamos angos sienose;
- Įrengimos naujų pertvaros;
- Įrengiama gipso kartono pertvaros juosta;
- Betonuojamos grindys;
- Elektros instaliacijos montavimas, apvietimo įrengimas;
- Vandentiekio ir nuotekų šalinimo tinklų įrengimas;
- Šildymo sistemos montavimas;
- Vėdinimo sistemų įrengimas;
- Apsauginės ir gaisrinės signalizacijos sistemų įrengimas;
- Elektroninių ryšių įrengimas;
- Grindų, lubų, sienų apdailos įrengimas;
- Nuožulnaus keltuvo įrengimas;
- Vidaus durų įrengimas;
- Sanitarinių prietaisų montavimas;
- Patalpų valymas;
- Įrangos montavimas;
- Baldų montavimas;
- **Baigiamieji darbai:**
- Pastato vidaus patalpų po statybos darbų tvarkymas;
- Statybinių atliekų išvežimas;
- Inžinierinių tinklų bandymas.

Darbu atlikimo grafikas. Kadangi nėra aiškus būsimo užsakovo su Rangovu susitarimo sąlygos bei sutartiniai grafikai) todėl pateikiamos preliminarus grafikas o siūlomas darbų eiliškumas anksčiau aprašytas.

Eil.Nr.	Etapas	Darbų pavadinimas	Statybos darbų trukmė							
			2 sav.	4 sav.	6 sav.	8 sav.	10 sav.	12 sav.	14 sav.	16 sav.
1	I	Paruošiamieji darbai								
2	I	Pagrindiniai darbai								
3	I	Baigiamieji darbai								
4	I	Dokumentacijos tvarkymas								

Pastato paprastojo remonto darbų trukmė bus nustatyta, atsižvelgiant į suspaustas darbų vykdymo sąlygas.

Pastato paprastojo remonto darbų trukmė priimta 3 mėnesiai, užsakovo ir rangovo susitarimu statybos trukmė gali būti ir kitokia, ji bus nurodyta suderintoje ir pasirašytoje abiejų šalių sutartyje.

Numatoma jog paprastojo remonto darbai vyks vienu etapu, todėl dalinis ribojimas ir konservavimas nenumatytas. Kadangi pastato veikla nebus sustabdyta (pastate, gretimose patalpose bus vykdoma veikla), statybvietėje pagal užsakovo ir rangovo sutartį bus numatomas darbo periodiškumas. Dirbant I pamaina numatoma dirbti darbo dienomis nuo 8:00 iki 17:00. Dirbant II pamainomis numatoma dirbti darbo dienomis nuo 8:00 iki 19:00. Darbininkams numatomos technologinės pertraukos pietums, bei esant nepalankiomis oro sąlygoms (lietui, šalčiui ark t.) kaip numato teisės aktai.

292000-01-A-SO-AR	Lapas	Lapų	Laida
	4	14	0

Esamame remontuojamame pastate veiklos stabdyti nenumatyta, todėl ypač didelį dėmesį reikia atkreipti į darbų saugą. Visi statybos darbai ir jų grafikas turi būti suderintas su užsakovu. Vaikų miego metu griežtai draudžiama naudoti įrankius ir technologinius procesus, kurie skleidžia didelį triukšmą ar vibraciją. Rangovas darbus turi derinti su užsakovu, kad būtų užtikrintos sąlygos vykti lopšelio - darželio užsiėmimams.

Aukštuose ir patalpose, kuriuose vykdomi statybos darbai, privaloma rakinti duris, kad į statybviētės patalpas nepatektų pašaliniai asmenys.

Tikslų medžiagų sandėliavimo, atvežimo į statybos aikštelę, darbų eiliškumą, paruošia rangovinė organizacija suderinusi su užsakovu. Ji gali koreguoti arba dalinai keisti statybos organizavimo aprašyme priimtus sprendinius, jei tai nepakenks darbų kokybei bei nepažeis darbo saugos reikalavimų.

Darbovietės įrengimas statybviētėje.

Privažiavimui, o taip pat ir evakuaciniams keliams objekte panaudojami teritorijoje esami keliai, kurie privalo būti atlaisvinti ir neužstatyti automobiliais, mechanizmais bei statybiniais gaminiais ir medžiagomis.

Vykdamas remonto ir statybos darbus, pastatą numatomą eksploatuoti, tai yra remontuojamame pastate nebus stabdoma veikla statybos darbų metu. Visuose aukštuose ir kitose gretimose patalpose vyks įstaigos veikla, todėl statybinė organizacija vykdamas statybos darbus turi suderinti darbų grafiką su pastato administracija. Tai komplikuoja remonto darbų vykdymą ir reikalauja ypatingą dėmesį skirti darbo saugos reikalavimams, darbų eiliškumui bei jų kokybei.

Darbo zonos turi būti atitvertos, kad nesikirstų pastate dirbančių žmonių, vaikų (jų tėvų) ir statybininkų keliai. Darbo zonos atitveriamos uždengiant remonto zonas brezentais arba įrengiant laikinas pertvaras, kad nebūtų galimybės sklįsti dulkėms, garsui, pašaliniais asmenims patekti į statybos zoną, tuo paliekant galimybę pastatui funkcionuoti statybos metu. Kertamų angų teritorija turi būti aptverta (uždaromos patalpų durys), į šią zoną negali patekti pašaliniai žmonės. Darbuotojų judėjimo keliai ir evakuacija statybos metu numatoma per visas esamas laiptines.

Vykdamas remonto darbus aplinkosaugos bei trečiųjų asmenų interesai turi būti nepažeidžiami. Trečiųjų asmenų gyvenimo ir veiklos sąlygos, kurias jie turėjo iki statybos pradžios, nebus pablogintos – gretimų pastatų naudotojai nepatogumų nepatirs. Statybos metu aikštelė aptveriamas žemės sklypo ribose. Kapitalinio remonto darbai neturės neigiamos įtakos gretimiesiems pastatams. Statybinės medžiagos sandėliuojamos taip pat žemės sklypo ribose. Statybos metu kaimyninių sklypų gyventojai nepatogumų nepatirs. Priėjimai ir privažiavimai nebus uždaryti. Kaimyninių sklypų įvadiniai inžineriniai tinklai nebus paliesti. Statybos metu nebus pažeisti esami veikiantys inžineriniai tinklai bei bendrųjų sistemų inžineriniai tinklai, nebus pažeisti jokie kiti eksploatuojami statiniai, nebus sustabdytas eismas gatvėje, bus užtikrintas privažiavimas prie esamų pastatų, nebus oro, vandens ir grunto užteršimo. Taip pat nebus pablogintos trečiųjų asmenų gyvenimo ir veiklos kitos sąlygos, nurodytos LR Statybos įstatymo 6 str. 4 dalyje.

Ardymo darbus atlikti atitinkamu eiliškumu, leidžiantis iš viršaus žemyn tokiu būdu, kad pašalinus vieną dalį, nebūtų sukelta kitos dalies griūtis. Atliekant ardymo darbus, turi būti naudojamos respiratorinės apsauginės priemonės.

Darbuotojai privalo būti apsaugoti nuo krentančių daiktų saugos priemonėmis, taip pat darbuotojams privalo būti išduotos reikiamos asmeninės apsauginės priemonės. Medžiagos ir įrenginiai privalo būti išdėstyti arba sudėti į krūvas taip, kad negalėtų nuslysti arba nuvirsti, prireikus, privalo būti uždengtos.

Statybinės medžiagos sandėliuojamos remontuojamosiose patalpose bei teritorijoje. Prie įėjimo į pastatą įrengiamas aikštelė su vieta medžiagų sandėliavimui, buitiniams patalpoms, konteineriu statybinėms šiukšlėms, tualetu, priešgaisrinio postu. Pirmosios medicininės pagalbos priemonės (vaistinė) su visa būtinomis pirmosios medicininės pagalbos medikamentais ir kitomis medicininėmis priemonėmis laikomas buitiniame patalpose ir pagal darbų vadovus nurodytose darbo zonose.

Įvykus sunkiai traumai, nukentėjusiam pirmiausia vietoje pagal galimybes suteikiama pirmoji medicininė pagalba bei iškviečiama bendruoju pagalbos telefonu Nr. 112 greitoji

292000-01-A-SO-AR	Lapas	Lapų	Laida
	5	14	0

medicininė pagalba ir nedelsiant apie įvykį pranešama LR valstybinės darbo inspekcijos teritoriniam skyriui.

Elektros energija statybos periodui naudojama iš esamo pastato. Laikinas elektros tiekimas turės būti atliktas prisilaikant visų galiojančių techninių reikalavimų.

Eismo organizavimas.

Privažiuoti prie remontuojamo pastato galima nuo Karaimų gatvės. Medžiagos į remontuojamas patalpas nugabenomos statybiniais keltuvažiais, o nedidelių svorių numušamas rankiniu būdu per laiptines. Medžiagų atvežimo dieną reikia užtikrinti, kad transportas patektų į teritoriją, turi būti atidaryti vartai, automobiliai sustatyti taip, kad netrukdytų pravažiuoti ir apsisukti.

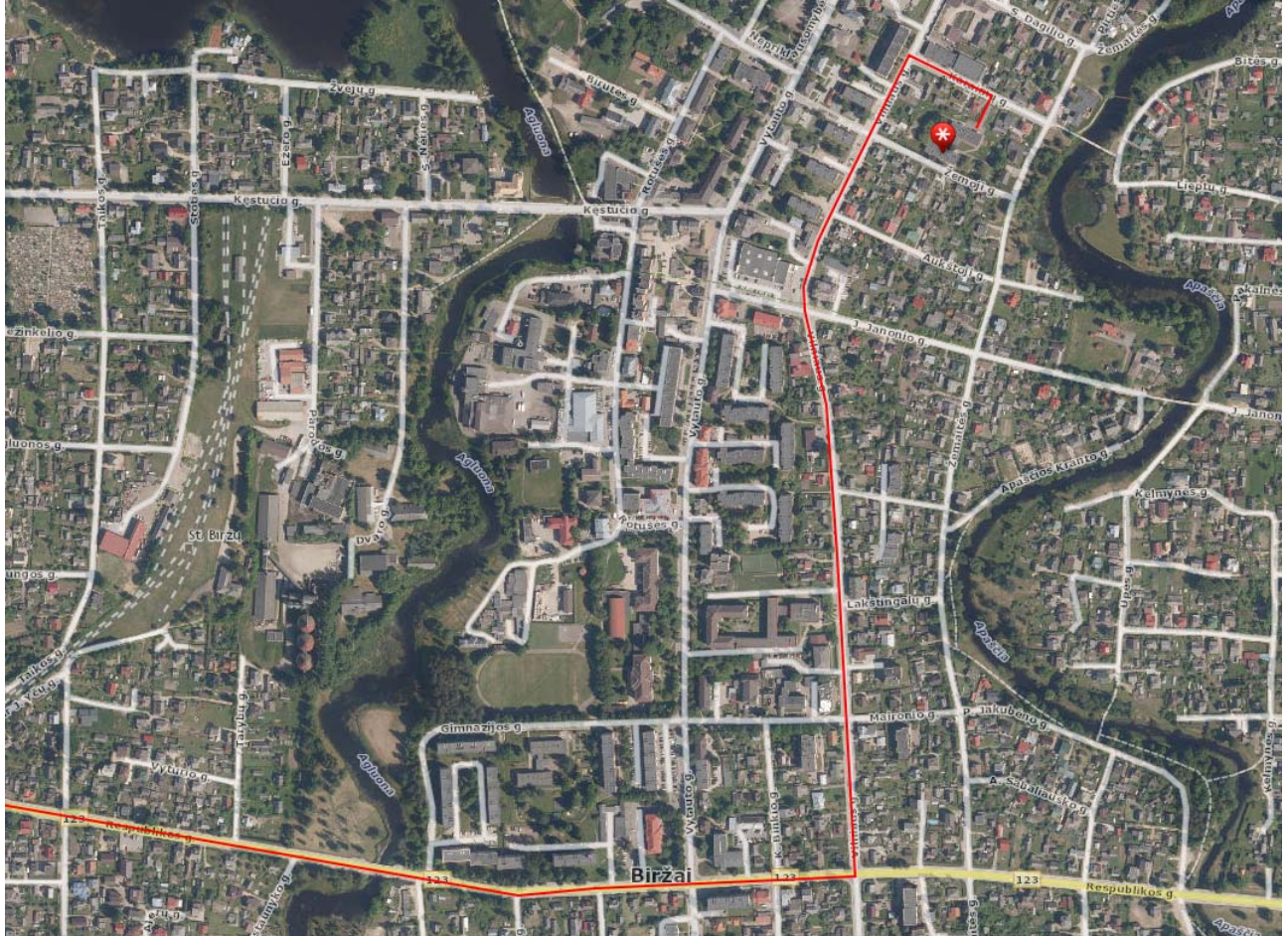

Statybinių medžiagų atvežimo schema

Statybines atliekos

Statybos darbų procese susidariusių statybinių atliekų, nekenksmingų aplinkai ir žmonių sveikatai, statybos aikštelėje numatytos laikinos jų kaupimo konteinerių stovėjimo vieta. Statybinės atliekos turės būti tvarkomos pagal „Statybinių atliekų tvarkymo taisyklės“, patvirtintas aplinkos ministro 2006 m. gruodžio 29 d. Įsakymu Nr. D1-637. Statybos metu susidariusios statybinės atliekos statybos vietoje turi būti išrūšiuotos į tinkamas naudoti (konstrukcijas, medžiagas) ar perdirbti (antrines žaliavas) ir netinkamas naudoti (pavojingas ir k.t.) atliekas.

Statybines atliekas iš statomų statinių reikia nuleisti žemyn uždalais latakais, vamzdžiais ar panašiais nepavojingais būdais. Mesti statybinės atliekas be latakų ar kitų priemonių leidžiama iš ne didesnio kaip 3 m aukščio. Vieta, į kurią metamos šiukšlės, turi būti aptverta.

Statybinės atliekos turi būti tvarkomos LR Atliekų tvarkymo įstatymo (VIII-787) 31 straipsniu nustatyta tvarka. Statybinės atliekos statybos metu rūšiuojamos į:

- tinkamas naudoti vietoje – betono, keramikos, medienos, metalo gaminių, termoizoliacinių medžiagų ir kitų nedegių gaminių atliekas, kurias būtų galima panaudoti aikštelių, privažiavimų, takų dangų pagrindams įrengti;

292000-01-A-SO-AR	Lapas	Lapų	Laida
	6	14	0

- tinkamas perdirbti – betono, keramikos, bituminių medžiagų atliekas, kurios pabaigus statybos darbus būtų pristatomos į perdirbimo įmones;
- netinkamas naudoti ir perdirbti atliekas (statybinės šiukšlės, tara, pakuotėse užterštos medžiagos), kurios būtų išvežamos į sąvartynus;

Rangovas privalo statybos aikštelėje palaikyti švarą ir tvarką, visomis priemonėmis saugoti statybos teritoriją nuo užterštumo.

Statybos metu Statytojas įsipareigoja siekti, kad atliekų susidarytų minimalūs kiekiai ir kad, didžioji dalis atliekų būtų antrinio panaudojimo ar perdirbamos.

Susidariusios atliekos bus tvarkomos vadovaujantis Atliekų tvarkymo taisyklių (2017 m. gruodžio 29 d. įsakymo Nr. D1-1061 redakcija) ir Statybinių atliekų tvarkymo taisyklių (2018 birželio 5 d. įsakymas Nr. D1-460) reikalavimais. Visais atvejais atliekos bus renkamos, saugomos ir rūšiuojamos taip, kad nekeltų pavojaus žmonių sveikatai ir aplinkai.

Statybos darbams atlikti bus įrengtos laikinos inžinerinio aprūpinimo sistemos bei įrenginiai, statybos darbai nepadidins aplinkos taršos, nesukels dulkių, elektros tiekimo trikdymų, nepakeis ekosistemų ir biologinės įvairovės, kraštovaizdžio ekologinės pusiausvyros bei estetinės kokybės. Statybinės atliekos bus kraunamos tam skirtose konteineriuose ir išvežamos į sąvartyną pagal atskirai sudarytą sutartį.

Vadovaujantis statybinių atliekų tvarkymo taisyklėmis (2006-12-06 įsakymo Nr.D1-637) statybinis laužas ir kitos medžiagos bus išrūšiuojamos. Nepavojingos statybinės atliekos gali būti saugomos statybvietyje ne ilgiau kaip vienerius metus nuo jų susidarymo dienos, tačiau ne ilgiau kaip iki statybos darbų pabaigos. Statybinių atliekų turėtojas nusprendžia, kaip ir į kurią tvarkymo vietą bus išvežtos statybinės atliekos. Taip pat, jis atsako už jų tvarkingą pakrovimą ir pristatymą.

Visos susidariusios pavojingos atliekos taip pat ir tara, užteršta pavojingomis medžiagomis, turi būti sudedama į specialią talpą ir pagal atskirą sutartį priduodama pavojingas atliekas tvarkančiai įmonei.

Statybvietėje išrūšiuotos atliekos, kad neterštų aplinkos ir nesukeltų pavojaus, turi būti kaupiamos ir saugomos aptvertoje teritorijoje konteineriuose iki jų perdavimo atliekų perdirbėjams. Statybinės atliekos turi būti išvežamos savivarčiais, su uždangalu.

Kapitalinio remonto metu gali susidaryti betono atliekos (17 01 01), plytos/blokeliai (17 01 02), medis (17 02 01), stiklas (17 02 02), dažyta mediena (17 02 04), geležis ir plienas (17 04 05), kabeliai (17 04 11) bei kitos statybinės atliekos bei pakuotės atliekos (15 01 01, 15 01 02, 15 01 03). Statybvietyje susidarę statybinės atliekos bus tvarkomos vadovaujantis Statybinių atliekų tvarkymo taisyklių (Žin., 2007, Nr.10-403) reikalavimais.

Komunalinės atliekos, pakuotės ir antrinės žaliavos statybos metu bus rūšiuojamos ir tvarkomos nustatyta tvarka, vadovaujantis Atliekų tvarkymo taisyklių (2018 birželio 5 d. įsakymas Nr. D1-460). Orientacinis statybinių atliekų kiekis yra apie 50 t.

STATYBINĖS IR GRIOVIMO ATLIEKOS				
Eilės Nr.	Kodas	Pavadinimas	Mato vienetas, t	Sandėliavimas / tvarkymo būdas
<i>Inertinės atliekos – betonas, plytos, keramika ir kitos atliekos, kuriose nevyksta jokie pastebimi fizikiniai, cheminiai ar biologiniai pokyčiai</i>				
1.	17 01	betonas, plytos, čerpės ir keramika	20	Sandėliavimas ir rūšiavimas sklypo teritorijoje. G/b laužas išvežamas utilizavimui, perdirbimui arba antriniam panaudojimui įmonėms, turinčioms teisę tvarkyti tokias atliekas pagal sutartis dėl jų naudojimo ir šalinimo
2.	17 01 01	betonas / gelžbetonis	17	
3.	17 01 02	plytos	3	
4.	17 01 03	čerpės ir keramika	-	
5.	17 01 06	betono, plytų, čerpių ir keramikos gaminių mišiniai arba atskiros dalys, kuriuose yra pavojingų cheminių medžiagų	-	
6.	17 01 07	betono, plytų, čerpių ir keramikos gaminių mišiniai, nenurodyti 17 01 06	-	

292000-01-A-SO-AR	Lapas	Lapų	Laida
	7	14	0

Perdirbti ir pakartotinai naudoti tinkamos atliekos, antrinės žaliavos – pakuotės, popierius, stiklas, plastikas ir kitos tiesiogiai perdirbti tinkamos atliekos ir (ar) perdirbti ar pakartotinai naudoti tinkamos iš atliekų gautos medžiagos

1.	17 02	medis, stiklas ir plastikas	7	Rūšiavimas statybvietėje, sandėliavimas tam skirtose konteineriuose. Išrūšiuotos atliekos turi būti perduodamos įmonėms, turinčioms teisę tvarkyti tokias atliekas pagal sutartis dėl jų naudojimo ir šalinimo
2.	17 02 01	Medis (popierius)	5	
3.	17 02 02	stiklas	-	
4.	17 02 03	plastikas	2	
5.	17 02 04	stiklas, plastikas ir mediena, kuriuose yra pavojingų cheminių medžiagų arba kurie yra jomis užteršti	-	
6.	17 04	metalai (įskaitant jų lydinius)	3	Rūšiavimas statybvietėje, sandėliavimas tam skirtose konteineriuose arba krūvose. Išrūšiuotos atliekos turi būti perduodamos įmonėms, turinčioms teisę tvarkyti tokias atliekas pagal sutartis dėl jų naudojimo ir šalinimo
7.	17 04 01	varis, bronzos, žalvaris	-	
8.	17 04 02	aliuminis	-	
9.	17 04 03	švinas	-	
10.	17 04 04	cinkas	-	
11.	17 04 05	geležis ir plienas	2	
12.	17 04 06	alavas	-	
13.	17 04 07	metalų mišiniai	-	
14.	17 04 09	metalų atliekos, užterštos pavojingomis cheminėmis medžiagomis	-	
15.	17 04 10	kabliai, kuriuose yra alyvos, akmenų anglių dervos ir kitų pavojingų cheminių medžiagų	-	
16.	17 04 11	kabliai, nenurodyti 17 04 10	1	

Netinkamos perdirbti atliekos (izoliacinės medžiagos, akmenų vata ir kt); Pavojingosios atliekos – tirpikliai, dažai, klijai, dervos, jų pakuotės ir kitos kenksmingos, degios, sprogstamosios, esdinančios, toksiškos, sukeliančios koroziją ar turinčios kitų savybių, galinčių neigiamai įtakoti aplinką ir žmonių sveikatą

1.	17 06	izoliacinės medžiagos ir statybinės medžiagos, kuriose yra asbesto	2	Rūšiavimas statybvietėje, sandėliavimas tam skirtose konteineriuose (asbestas – pavojingų atliekų konteineryje). Išrūšiuotos atliekos turi būti perduodamos įmonėms, turinčioms teisę tvarkyti tokias atliekas pagal sutartis dėl jų naudojimo ir šalinimo
2.	17 06 01	izoliacinės medžiagos, kuriose yra asbesto	-	
3.	17 06 03	kitos izoliacinės medžiagos, sudarytos iš pavojingų cheminių medžiagų arba jų turinčios	-	
4.	17 06 04	izoliacinės medžiagos, nenurodytos 17 06 01 ir 17 06 03	2	
5.	17 06 05	statybinės medžiagos, turinčios asbesto	-	

Kitos mišrios statybinės ir griovimo atliekos

1.	17 09	kitos statybinės ir griovimo atliekos	15	Rūšiavimas statybvietėje, sandėliavimas tam skirtose konteineriuose arba krūvose.
2.	17 09 01	statybinės ir griovimo atliekos, kuriose yra gyvsidabrio	-	

3.	17 09 02	statybinės ir griovimo atliekos, kuriose yra polichlorintųjų bifenių (PCB) (pvz., hermetikai, kuriuose yra PCB, polimerinės dangos, kuriose yra PCB, hermetiški glazūravimo gaminiai, kuriuose yra PCB, kondensatoriai, kuriuose yra PCB)	-	Išrūšiuotos atliekos turi būti perduodamos įmonėms, turinčioms teisę tvarkyti tokias atliekas pagal sutartis dėl jų naudojimo ir šalinimo
4.	17 09 03	kitos statybinės ir griovimo atliekos (įskaitant mišrias atliekas), kuriose yra pavojingų cheminių medžiagų	-	
5.	17 09 04	mišrios statybinės ir griovimo atliekos, nenurodytos 17 09 01, 17 09 02 ir 17 09 03	30	

Komunalinės atliekos – maisto likučiai, tekstilės gaminiai, kitos buitinės ir kitokios atliekos, kurios savo pobūdžiu ar sudėtimi yra panašios į buitines atliekas

1.	20 03	kitos komunalinės atliekos	3	Mišrių atliekų buitiniai atliekų konteineriai
2.	20 03 01	mišrios komunalinės medžiagos	3	
IŠ VISO STATYBINIŲ ATLIEKŲ:			50	

Statybvietyje turi būti pildomas pirminės atliekų apskaitos žurnalas, vedama susidariusių ir perduotų tvarkyti statybinių atliekų apskaita, nurodomas jų kiekis, teikiamos pirminės atliekų apskaitos ataskaitos Aplinkos ministerijos regiono aplinkos apsaugos departamentui, kurio kontroliuojamoje teritorijoje vykdoma statyba, atliekų tvarkymo taisyklių nustatyta tvarka. Statybinio laužo važtaraščiai turi būti išsaugoti.

Tikslesnis statybinių atliekų kiekis bus žinomas demontavimo ir statybos darbų eigoje.

Gaminių sandėliavimas.

Laikinos sandėliavimo vietos turi netrukdyti žmonių judėjimui.

Kadangi visi darbai bus atliekami rankiniu būdu, medžiagos į darbo vietas nugabenamos statybiniu keltuvu bei nunešamos per esamą laiptinę, tačiau esamuose laiptinėse draudžiama palikti arba laikinai sandėliuoti medžiagas. Šia laiptine esant pavojui gali naudotis pastato naudotojai, darbuotojai bei statybininkai. Statybinės medžiagos ir susidariusios atliekos sandėliuojamos taip, kad neužkrautų praėjimo ir evakuacinių kelių. Didžiausia sandėliavimo apkrova 150 kg/m². Prie darbo vietos sandėliuojama tik tiek medžiagų kiek reikia einamiems darbams. Prie pastato įėjimo turi būti numatyta vieta laikinai sandėliuoti medžiagas, taip pat ir statybinių atliekų konteineris.

Medžiagos, dirbiniai, gaminiai bei įrenginiai turi atitikti Lietuvos Respublikoje galiojančių normatyvinių dokumentų reikalavimus, turėti atitikties sertifikatus arba atitikties deklaracijas ir atitikti techninėse specifikacijose nurodytiems reikalavimams.

Nenaudotinos degios ir degimą palaikančios medžiagos. Visos į statybviety pateikiamos medžiagos turi būti gamintojo įpakavime su etiketėmis ir dokumentais, patvirtinančiais tapatybę.

Sandėlių ir statybinių sandėliavimo aikštelių išdėstymas turi užtikrinti mažiausią statybinių mašinų, mechanizmų ir darbininkų judėjimą statybos aikštelėje, mažiausią pakrovimo ir iškrovimo operacijų skaičių, patogų privažiavimą, saugias darbo sąlygas.

Asmenų patekimo į patalpą tvarka ir sąlygos:

- Statybos aikštelėje griežtai reguliuojamas statybininkų darbo laikas. Darbo laikas suderinamas su užsakovu.
- Darbuotojų vaikščiojimo takai nurodyti darbų plane – darbuotojai privalo vaikščioti pagal schemą (gali vaikščioti tik remontuojamuose patalpose ir iki jų).
- Darbuotojai gali pateikti tik į remontuojamas patalpas;
- Persirengimas numatomas buitinių patalpų zonoje;
- Medžiagas draudžiama sandėliuoti remontuojamo pastato dalies koridoriuose. Leidžiama atsinešti tik tiek medžiagų, kiek reikia tam tikram darbui atlikti;
- Remontuojamose patalpose būtina laikytis tvarkos (nešiukšlinti ir t.t.);

292000-01-A-SO-AR	Lapas	Lapų	Laida
	9	14	0

- Būtina naudotis triukšmo slopintuvais;
Laikinos patalpos ir inžineriniai tinklai.

Elektros energija ir vanduo buitiniams poreikiams ir gamybai – naudojami esami, patalpose.

Asmeninės apsaugos ir sveikatos priemonės:

Apsauginis šalmas. Darbuotojai dirbantys statybvietėje ar asmenys ją lankantys turi būti aprūpinti statybiniais šalmais, atitinkančiais Lietuvos standarto LST EN 397 reikalavimus.

Kiekvienas šalmas turi būti gamintojo paženklintas:

- nurodytas šalmo tipas;
- šalmo dydis;
- pagaminimo metai ir ketvirtis;
- Europos standarto žymuo;
- CE žyma;
- gamintojo pavadinimas arba identifikacijos ženklas.

Darbo pirštinės. Statybos darbuotojų darbo pirštinės turi atitikti Lietuvos standarto LST EN 388 reikalavimus. Kiekvienas darbuotojas privalo dėvėti jo plaštakos dydį atitinkančias darbo pirštines.

Darbo drabužiai. Darbo drabužiai turi atitikti Lietuvos standarto LST EN 340 reikalavimus. Be to darbininkai būtinai turi dėvėti ryškias signalines liemenes su šviesą atspindinčiais elementais, kurios turi atitikti LST 471 (2004 m.) reikalavimus.

Profesinė avalynė. Profesinė avalynė turi atitikti Lietuvos standarto LST EN 346 reikalavimus.

Asmeninių saugos priemonių naudojimas.

Visi dirbantieji aprūpinami plaštaką apsaugojančiomis pirštinėmis, batais su nepersmeigiamu padu ir apsaugine nosele. Žiemos metu papildomai išduodamos pašiltintos pirštinės, žieminė avalynė ir žieminė striukė.

Kiekviena asmeninė apsaugos priemonė turi:

- apsaugoti nuo galimų kenksmingų, pavojingų darbo aplinkos veiksnių, nesukeldama didesnės rizikos darbuotojo sveikatai ir saugai;
- tikti darbuotojui;
- būti patikrinta, tvarkinga ir išbandyta.

Draudžiama darbuotojams išduoti nesutaisytas, neišskalbtas, neišvalytas, nedezinfekuotas, neišbandytas, nepatikrintas asmenines apsaugines priemones.

Krovinių kėlimo rankomis darbai paskirstomi atsižvelgiant į krovinio svorį, darbo vietos pobūdį, darbuotojų fizines galimybes, jų amžių ir kitus veiksnius.

Siekiant kėlimo metu išvengti rizikos – kroviniai turi būti tinkamai įpakuoti ir kraunami tik tam parinktose bei parengtose vietose.

Pirmoji pagalba.

Pirmosios medicininės pagalbos priemonės (vaistinėlės) su visa būtinais pirmosios medicininės pagalbos medikamentais ir kitomis medicininėmis priemonėmis laikomas buitinėse patalpose ir pagal darbų vadovus nurodytose darbo zonose.

Įvykus sunkiai traumai, nukentėjusiam pirmiausia vietoje pagal galimybes suteikiama pirmoji medicininė pagalba bei iškviečiama bendruoju pagalbos telefonu Nr. 112 greitoji medicininė pagalba ir nedelsiant apie įvykį pranešama LR valstybinės darbo inspekcijos teritoriniam skyriui.

Darbdavys turi užtikrinti, kad bet kuriuo metu galėtų būti suteikta pirmoji pagalba. Darbuotojai turi būti apmokyti suteikti pirmąją pagalbą nukentėjusiajam. Darbuotojas, kuris įvykus nelaimingam atsitikimui buvo sužeistas arba staigiai susirgo, turi būti nedelsiant nugabentas į medicinos įstaigą. Atsižvelgiant į statybos darbų apimtį ir (arba) veiklos rūšį, pagal darbuotojų saugos ir sveikatos reikalavimus turi būti numatytos patalpos pirmajai pagalbai teikti. Pirmosios pagalbos patalpose turi būti pagrindinė pirmosios pagalbos įranga bei priemonės. Į tokias patalpas

292000-01-A-SO-AR	Lapas	Lapų	Laida
	10	14	0

turi būti lengvai patenkama su neštuvais. Šios patalpos turi būti paženklintos, kaip nustatyta Saugos ir sveikatos apsaugos ženklų naudojimo darbovietėse nuostatuose, ir nurodytos kelrodžiais.

Pirmosios pagalbos priemonės turi būti visose vietose, kuriose jos reikalingos pagal darbo sąlygas. Jų laikymo vietos turi būti pažymėtos, gerai matomos ir lengvai pasiekiamos. Matomose vietose turi būti aiškiai nurodyti gelbėjimo tarnybų (greitosios medicinos pagalbos, gaisrinės ir avarinės dujų tarnybos) telefono numeriai ir adresai.

Pirmosios pagalbos rinkinys.

Statybvietėje turi būti pirmosios pagalbos rinkinys, sukomplektuotas pagal sveikatos apsaugos ministro 2003-07-11 įsakymo Nr. V – 450 1 priedą. Būtinosis pirmosios pagalbos priemonės laikomos sargo patalpoje, buitinėse darbuotojų patalpose. Pirmosios pagalbos rinkinio sudėtis pateikta lentelėje.

Pirmosios medicininės pagalbos rinkinys

Medicinos ir kitų pagalbos priemonių pavadinimas	Skaičius vnt.	Paskirtis
1. Didelis sterilus tvarstis, 10 cm x12 cm	2	
2. Karpomas pirmosios pagalbos pleistras, 10 cm x 6 cm	8	
3. Lipnus pleistras, 2,5 cm x 5 m	10	Tvarsčiui pritvirtinti
4. Neaustinės medžiagos servetėlė, 20 cm x 5 m	10	
5. Palaikomasis trikampio formos tvarstis	1	Pažeistai viršutinei galūnei parišti
6. Palaikomasis tvarstis, 6 cm x 4 m	3	
7. Palaikomasis tvarstis, 8 cm x 4 m	3	
8. Pirmosios pagalbos žirkklės	1	
9. Pirmosios pagalbos pleistro juostelės	20	
10. Plastikinis maišelis, 30 cm x 40 cm	2	
11. Sterilus akių tvarstis	2	
12. Sterilus nudegimų tvarstis, 40 cm x 40 cm	1	
13. Sterilus nudegimų tvarstis, 60 cm x 80 cm	1	
14. Sterilus žaizdų tvarstis, 10 cm x 10 cm	6	
15. Speciali antklodė, ne mažesnė kaip 140 cm x 200 cm	1	Nukentėjusiam paguldyti ir (ar) apkloti
16. Tinklinis cilindrinis galūnių tvarstis, 4 m	1	
17. Vidutinio dydžio sterilus tvarstis, 8 cm x 10 cm	3	
18. Vienkartinės medicininės nesterilios pirštinės	4	
19. Amoniakio 10% tirpalas, 50 ml	1	
20. Žaizdų dezinfekavimo tirpalas (oktenidino dihidrochloridas), 250 ml	1	Žaizdoms dezinfekuoti
21. Natrio chlorido 0,9% sterilus tirpalas, 200 ml	1	Pažeistoms akims ir žaizdoms plauti
22. Pirmosios pagalbos teikimo aprašymas arba pirmosios pagalbos teikimo atmintinė	1	
23. Rinkinio aprašas	1	Tvirtinamas ant dėžutės/ spintelės durelių/dangtelio vidinės pusės

Darbu saugos ženklai.

Statybvietė paženklinta saugos ir sveikatos ženklais, tam kad darbuotojai suvoktų saugos ir sveikatos darbo vietoje riziką ir galėtų jos išvengti. Ženkliai išdėlioti ten kur pavojingų vietų negalima pakankamai apriboti techninėmis ir kolektyvinėmis priemonėmis.

Pagrindiniai naudojami ženklai:

- Draudžiamieji;
- Įspėjamieji;
- Įpareigojamieji;

292000-01-A-SO-AR	Lapas	Lapų	Laida
	11	14	0

- Evakuaciniai;
- Gaisrinių saugos priemonių;
- Informaciniai.

Šie ženklai naudojami tam, kad darbuotojas suvoktų saugos ir sveikatos darbo vietoje riziką ir galėtų jos išvengti. Tam, kad darbuotojai nepatektų į pavojingas zonas naudojamos apsauginės tvorelės ir/arba „STOP“ juosta.

Mobiliais telefonais naudojasi statybos vadovas, vykdytojai, meistrai, ir kt. Taip užtikrinamas efektyvesnis darbas. Atsitikus nelaimei, greičiau informuojami darbuotojai, vadovai, bei specialiosios tarnybos.

Statybvietėje dirbantieji atlieka kėlimo, laikymo, nešimo, stūmimo ir kt. darbus. Padidėjusi rizika pasitempti, pargriūti ir susižaloti, nuolatos mažinama valant kelius, takus ir darbo vietas. Žiemos metu šios vietos barstomos, valomos nuo sniego ir ledo.

Tamsiu paros metu keliai, takai ir darbo vietos, kur nepakankamas natūralus apšvietimas, apšviečiamos halogeniniais šviestuvais.

Objekte naudojami draudžiamieji ženklai:

- Naudoti atvirą ugnį ir rūkyti draudžiama
- Rūkyti draudžiama
- Pašaliniais įeiti draudžiama

Objekte naudojami įspėjamieji ženklai:

- Įspėjamas apie elektros srovės pavojų
- Įspėjimas apie degiąją medžiagą
- Įspėjimas apie bendro pobūdžio pavojų
- Įspėjimas apie pakeltą krovinį
- Įspėjimas apie pavojų nukristi

Objekte naudojami įpareigojamieji ženklai:

- Būtina dėvėti apsauginį šalną
- Būtina dėvėti apsauginius batus
- Būtina prisirišti apsauginėmis priemonėmis

Gaisrinė sauga statybvietėje.

Visi darbuotojai instruktuojami ir apmokomi kaip elgtis gaisro atveju. Statybvietėje įrengiami sukomplektuoti priešgaisriniai skydai, kuriuose sukabinti gesintuvai, kastuvai, laužtuvai, kobiniai, kirviai, nedegaus audeklo gabalai.

Visi statybvietėje esantys gesintuvai turi atitikti nustatytus ES reikalavimus. Gesintuvai turi būti periodiškai tikrinami. Jie išdėlioti lengvai prieinamose ir matomose vietose, apsaugotose nuo tiesioginių saulės spindulių ir toliau kaip 1m nuo šildymo prietaisų. Gesintuvai kabinami ne aukščiau kaip 1,5 m.

Vykdam statybos darbus būtina vadovautis priešgaisrinėmis apsaugos taisyklėmis. Turi būti užtikrinamos tinkamos gesinimo sąlygos:

- Kilus pavojui, darbuotojams turi būti sudaryta galimybė greitai ir saugiai išeiti iš darbo patalpų ir iš visų darbo vietų.
- Atsižvelgiant į statybos pobūdį ir statybvietės ypatybes, patalpų matmenis ir paskirtį, naudojamus įrenginius, fizines ir chemines naudojamų medžiagų savybes bei galimą didžiausią darbuotojų skaičių, turi būti numatytas pakankamas kiekis reikiamų pirminių gaisro gesinimo priemonių ir, jei būtina, turi būti įrengti gaisro detektoriai bei gaisrinės signalizacijos įrenginiai.
- Gesinimo įranga, gaisrinės signalizacijos įrenginiai turi būti tvarkingi ir veikiantys, reguliariai prižiūrimi ir tikrinami. Nustatyta tvarka periodiškai turi būti atliekami pirminių gaisro gesinimo priemonių ir gaisrinės signalizacijos bandymai bei rengiami praktiniai užsiėmimai darbuotojams apmokyti.
- Pirminės gaisro gesinimo priemonės turi būti išdėstomos matomose ir prieinamose vietose, lengvai pasiekiamos bei paprastos naudoti. Pirminės gaisro gesinimo priemonės turi būti

292000-01-A-SO-AR	Lapas	Lapų	Laida
	12	14	0

paženklintos, kaip nustatyta Saugos ir sveikatos apsaugos ženklų naudojimo darbovietėse nuostatuose. Ženkilai turi būti patvarūs ir išdėstyti reikiamose vietose.

- Rūkyti galima tik tam skirtose vietose.

Statybai reikalingi resursai

Statybos aikštelė siūloma aprūpinti inžinieriniais tinklais:

- Elektros energija atvedama iš remontuojamo pastato įvertinant atskirą apskaitą, pajungiant laikiną elektros įvadą;
- Vanduo technologinėms ir statybiniam laužui laistyti numatomas iš remontuojamo pastato;
- Neužterštos nuotekos šalinamos esamais nuotekų tinklais. Užterštos nuotekos turi būti surinktos ir pristatytos į tam pritaikytą sąvartyną.

Geriamas vanduo turi atitikti higienos reikalavimus. Laikinių inžinerinių tinklų pasijungimo taškai derinami su Užsakovu. Vienam žmogui pagal normas reikalingas poreikis yra 30 l/para..

Statybos aikštelėje atvežamas ir pastatomas biotualetas arba įrengiama laikina kanalizacija nutekamiems vandenims ir įvairioms atliekoms pašalinti iš sanitarinių ir buitinių patalpų (dušinių, prausyklų, tualetų) į kanalizacijos tinklą. Į jį nukreipiamos buitinių patalpų nuotekos.

Įrengiamos laikinos buitinės patalpos: statybos vadovo patalpa, buitinės patalpos darbininkams, biotualetai, pasitarimų patalpa, apsaugos postas ir ratų plovimo postas prie įvažiavimo į statyb vietės teritoriją.

Statyboje numatyta naudoti šiuo pagrindinius mechanizmus bei autotransporto priemones:

Autosavivartis	1 vnt.;
Statybinis keltuvas, H-8m, Q-300 kg, darbinis aukštis 6 m.	1 vnt.;
Bortinis automobilis	1 vnt.;
Specializuotas automobilis	1 vnt.;
El. gervė	1 vnt.;
Kompresorius	2 vnt.;
Perforatorius	2 vnt.;
Pjaustymo įranga	2 vnt.;
Suvirinimo aparatas	1 vnt.;
Statybinių atliekų latakas	2 vnt.;
Automobilinis kranas	1 vnt.;
Kiti smulkesni mechanizmai	10 kompl.;

Apytikslis elektros galingumo poreikis statybinei įrangai apie 12 kW. Kadangi visi statybiniai įrenginiai nebus naudojami vienu metu tai elektros poreikis bus ženkliai mažesnis. Įvertinus naudojimo koef. elektros poreikis apie 8 kW.

Nurodyti mechanizmai ir jų kiekiai statyboje gali būti rangovo nuožiūra pakeisti kitais, analogiškais. Pagrindiniai mechanizmai ir jų kiekiai konkretizuojami rangovo technologiniame projekte.

Statybvietėje naudojama įranga privalo atitikti STR 2.01.08:2003 „Lauko sąlygomis naudojamos įrangos į aplinką skleidžiamo triukšmo valdymas“ (Žin., 2003, Nr. 90-4086) nustatytus reikalavimus.

Statinio techninė priežiūra

1. Statybai privaloma bendroji (bendrųjų statybos darbų) techninė priežiūra ir specialioji statybos techninė priežiūra.

2. Bendrąją (bendrųjų statybos darbų) techninę priežiūrą gali atlikti vienas statinio statybos techninis prižiūrėtojas (bendrosios statinio statybos techninės priežiūros vadovas), turintis teisę eiti ypatingųjų negyvenamųjų statinių bendrąją techninę priežiūrą arba jo vadovaujama priežiūros grupė.

3. Specialiąją statinio statybos techninę priežiūrą gali atlikti specialiosios statinio statybos techninės priežiūros vadovai, turintys teisę eiti ypatingųjų negyvenamųjų statinių vandentiekio ir

292000-01-A-SO-AR	Lapas	Lapų	Laida
	13	14	0

nuotekų šalinimo, šildymo, vėdinimo ir oro kondicionavimo, elektrotechnikos ir silpnų srovių darbus arba jų vadovaujamos priežiūros grupės.

4. Statinio statybos techninės priežiūros grupės sudėtis nustatoma sudarant techninės priežiūros sutartį **STR 1.06.01:2016 „STATYBOS DARBAI. STATINIO STATYBOS PRIEŽIŪRA“** VII skyriaus nustatyta tvarka.

5. Specialiosios statinio statybos techninės priežiūros vadovas samdomas ta pačia tvarka kaip ir statinio statybos techninis prižiūrėtojas (bendrosios statinio statybos techninės priežiūros vadovas), kai jo kandidatūrai pritaria statinio statybos techninis prižiūrėtojas.

6. Statinio techninė priežiūra privalo būti statybvietėje pradedant kiekvieną naują statybos darbų technologinį procesą ir jo metu ne rečiau kaip 2 kartus per savaitę. Taip pat privalo dalyvauti vykdant hidraulinius sistemos bandymus

Statinio statybos techninės priežiūros laiko skaičiavimas

PAVADINIMAS	MINIMALUS VALANDŲ SKAIČIUS	PROJEKTUOJAMO STATINIO LAIKO SKAIČIAVIMO VIENETAI	VALANDŲ SKAIČIUS PROJEKTUOJAMA STATINIUI	PASTABOS
Projekto nagrinėjimas (1000 m ² pastato ploto)	80	0,321	25,68	Remontuojamų patalpų
Bandymai (vienai inžinerinei sistemai)	8	10	80	Vandentiekis, nuotekų šalinimas, šildymas, vėdinimas, elektrotechnika, apšvietimas, elektroniniai ryšiai, apsauginė, gaisrinė signalizacija, automatika
Šildymo, vėdinimo ir oro kondicionavimo inžinerinė sistema (1000 m ³ pastato tūrio)	52	0,95	49,4	Remontuojamų patalpų. Specialieji statybos darbai. Šildymas, vėdinimas, oro kondicionavimas
Elektros inžinerinė sistema (1000 m ³ pastato tūrio)	48	0,95	45,6	Remontuojamų patalpų. Specialieji statybos darbai. Lektros darbai
Elektroninių ryšių (telekomunikacijų) inžinerinė sistema (1000 m ³ pastato tūrio)	24	0,95	22,8	Remontuojamų patalpų. Specialieji statybos darbai. Elektroniniai ryšiai, apsauginė ir gaisrinė signalizacija, automatika
Vandentiekio ir nuotekų šalinimo inžinerinė sistema (1000 m ³ pastato tūrio)	28	0,95	26,6	Remontuojamų patalpų. Specialieji statybos darbai. Vandentiekis ir nuotekų
Apdailos darbai (1000 m ²)	42	0,65	27,3	Grindys, lubos, sienos
Statybos sklypo tvarkymas (1000 m ²)	40	0,25	10	Vejos atstatymas po statybos darbų
Dokumentacijos tvarkymas (paslėpti darbai, statybos produktų atitikties dokumentų, statybos žurnalų tvarkymas, aktų pasirašymas)	12	3	36	12 val. skirta vienam mėnesiui; valandas reikia dauginti iš statybų trukmės (mėnesiais)
Geodezinės nuotraukos tikrinimas (1000 m ³ pastato tūrio)	12	0,95	11,4	Remontuojamų patalpų
Užbaigimo komisija	24	1	24	
VISO:			358,78	

1 aukšto patalpų eksplikacija				
Patalpa	Pavadinimas	Plotas	Vaikų skaičius	Plotas 1 mokiniui
1-16	Edukacinė ir žaidimų erdvė	40.25	10	4.03
1-17	Poilsio erdvė	32.32		3.23
1-18	WC	11.01		
1-19	Virtuvėlė	1.86		
1-20	Rūbinė	15.52		
Viso:		100.96		

Pirmas aukštas

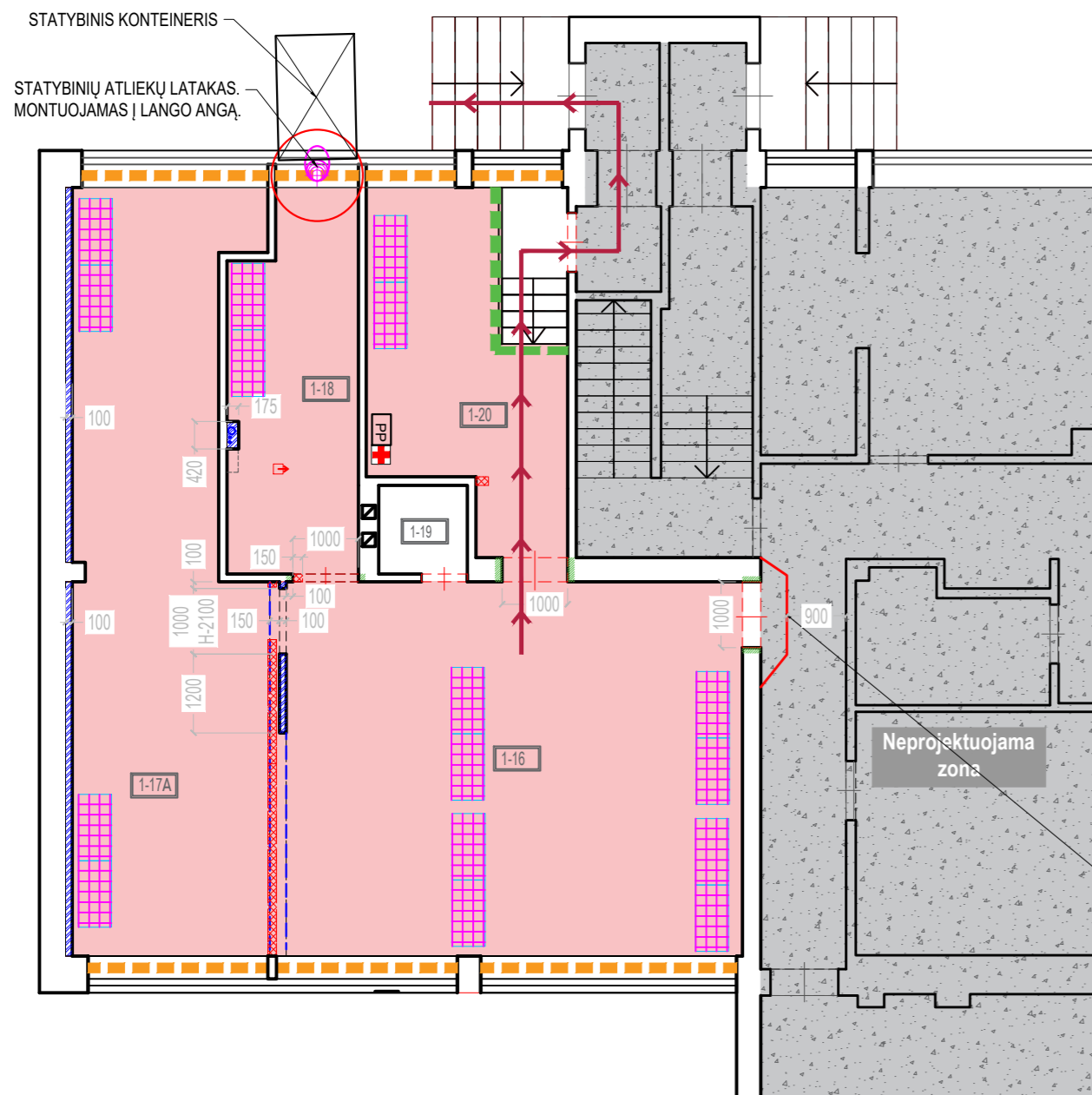

1 aukšto patalpų eksplikacija				
Patalpa	Pavadinimas	Plotas	Vaikų skaičius	Plotas 1 mokiniui
1-37	Pastarimo erdvė	69.78		
1-38	Edukacinė ir žaidimų erdvė	50.64	10	5.06
1-39	Poilsio erdvė	32.16	10	3.22
1-40	WC	11.13		
1-41	Virtuvėlė	1.93		
1-42	Rūbinė	15.30		
Viso:		111.16		

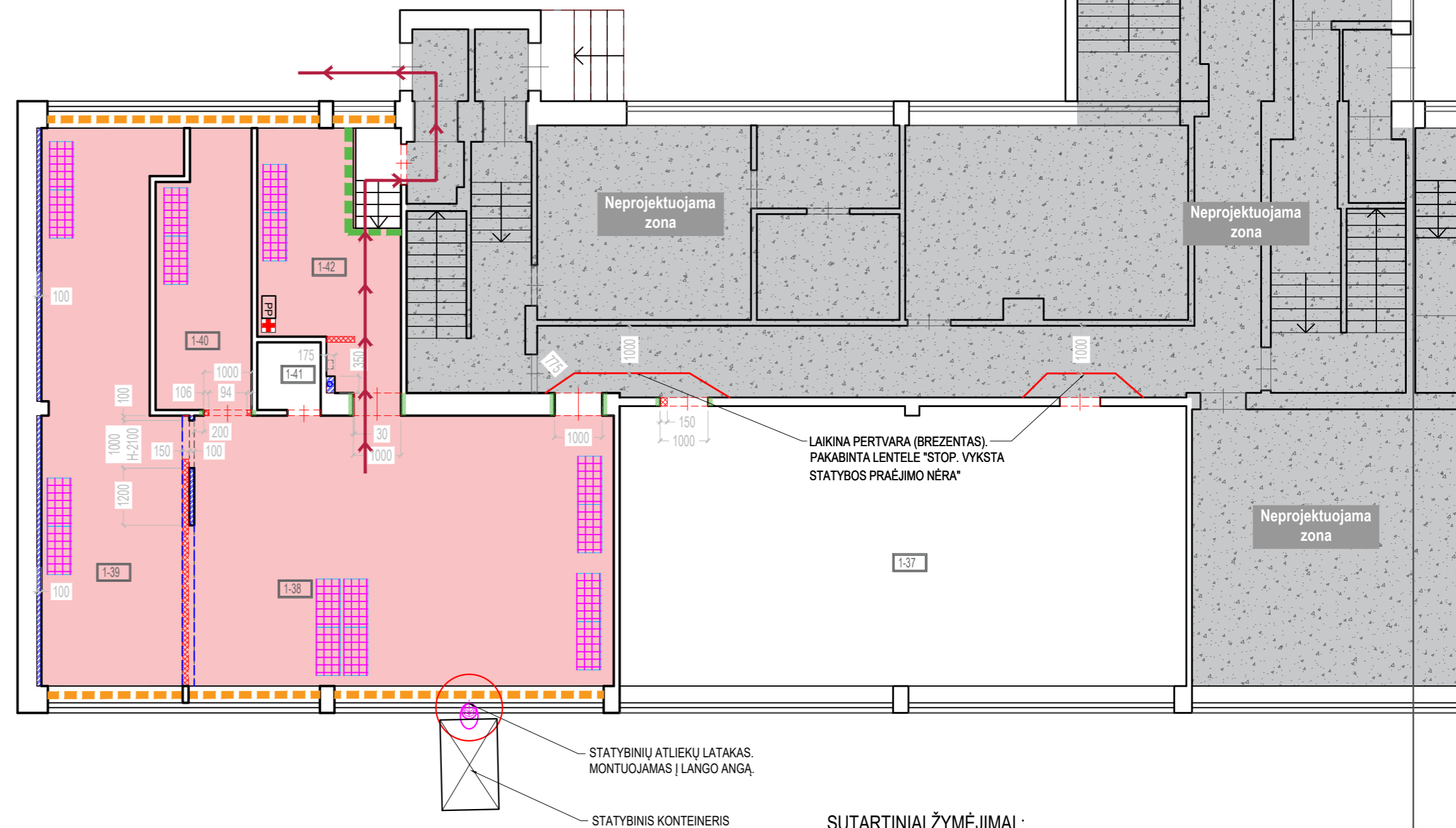

Antras aukštas

2 aukšto patalpų eksplikacija				
Patalpa	Pavadinimas	Plotas	Vaikų skaičius	Plotas 1 mokiniui
2-27	Edukacinė ir žaidimų erdvė	43.62	15	2.91
2-27 (2)	Poilsio erdvė	35.72	15	2.38
2-33	Rūbinė	12.06		
2-35	Virtuvėlė	2.88		
2-36	WC	13.75		
Viso:		108.03		

LAIKINA PERTVARA (BREZENTAS). PAKABINTA LENTELE "STOP. VYKSTA STATYBOS PRAEJIMO NĖRA"

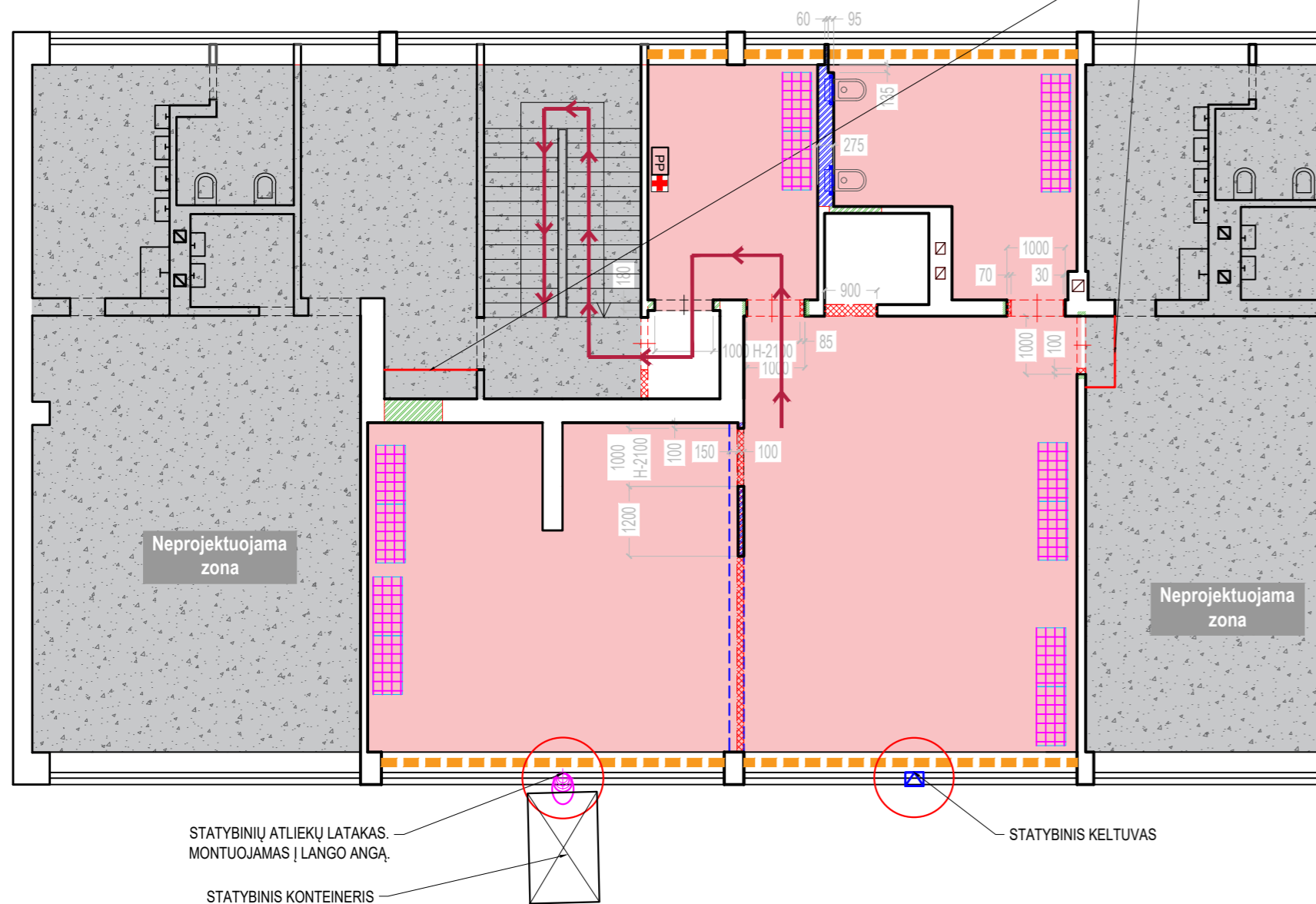

- SUTARTINIAI ŽYMĖJIMAI
- Esama durų anga platinama iki brėžinyje nurodyto matmens. Anga platinama šonuose, paliekant esamas sąramos vietas. Durų angos aukštis nesikeičia.
 - Užakinamas esamos durų angos mūru, EI 45
 - Ardoma esama pertvara
 - Statoma nauja pertvara iš mūro storis 180mm
 - Apšilinama lauko siena iš vidaus. GKP konstrukcija - 100 mm.
 - Naujai statoma pertvaros dalis iš GKP ir cinkuotos skardos karkaso (naudojamas dvigubas GKP sluoksnis)
 - Ardomas esamos durys, durų angos matmenys nekeičiami
 - Esama durų anga ir varžta nekeičiamos
 - Ardomas esamas grindų sluoksnis iki perdangos, vėliau bus klojama elektra šildomų grindų sistema, liejamas išlyginamasis sluoksnis
 - Montuojama nauja sąrama prie perdangos iš GKP stumdomos pertvaros montavimui. Sąramos apačios altitudė H-2850mm nuo galutinio aukšto grindų lygio (lygiai su esamomis lubų sąramomis).
 - Demontuojama esama ir montuojama nauja laminuotos medžio plokštės palangė
 - Remontuojamas naujas gipso borto viršus







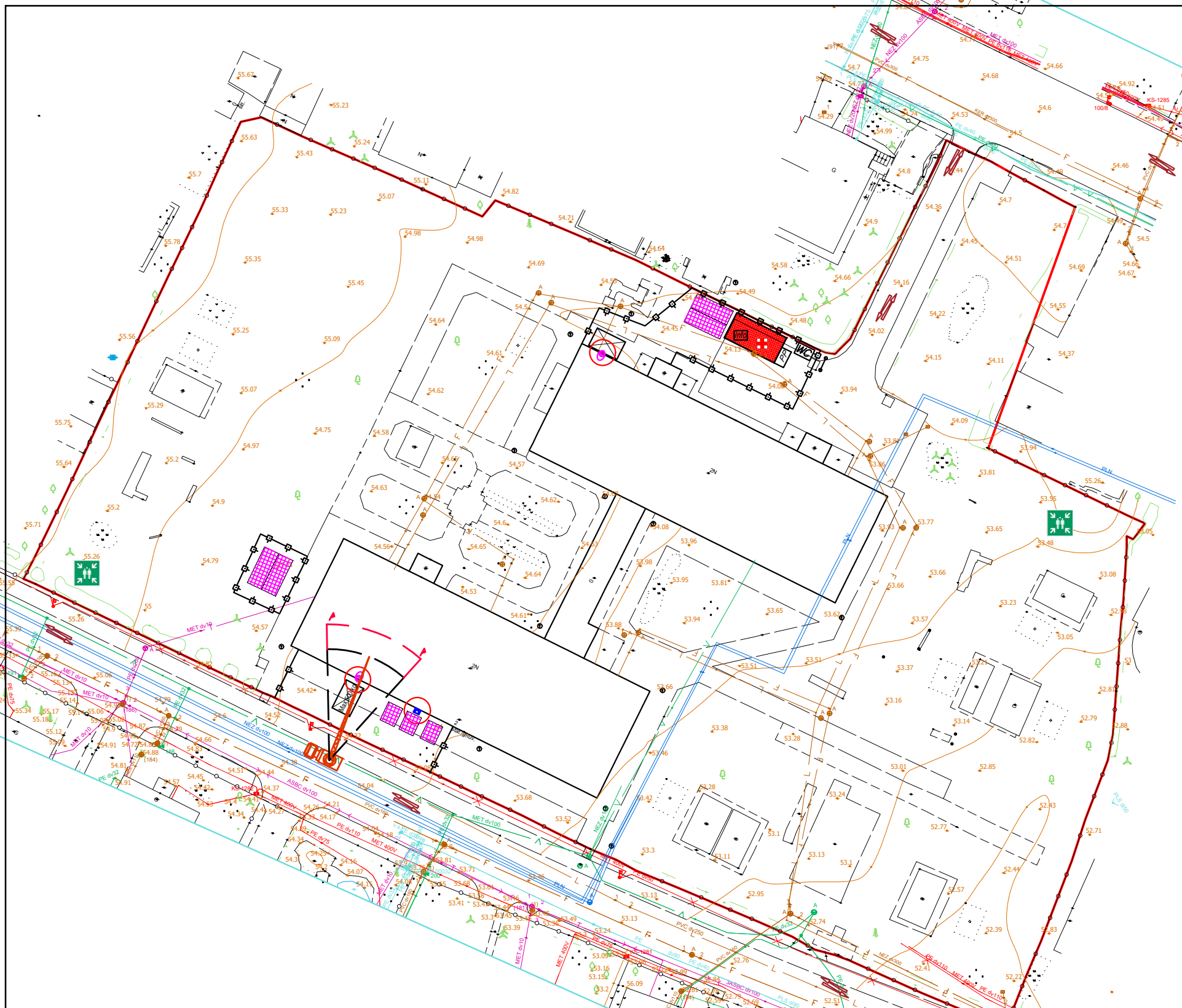
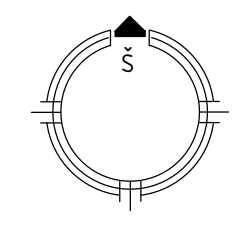



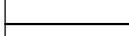
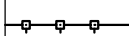



SUTARTINIAI ŽYMĖJIMAI :

- REMONTUOJAMOS PATALPOS
- NEREMONTUOJAMOS PATALPOS
- STATYBININKŲ JUDĖJIMAS PASTATE / EVAKUACIJOS KRIPTIS
- LAIKINOS PERTVAROS
- PIRMSIOSIOS PAGALBOS RINKINYS
- STATYBINIŲ MEDŽIAGŲ SANDĖLIJAVIMO VIETA MAX 200 KG
- PRIEŠGAISRIŠNIS POSTAS
- STATYBINIŲ ATLIEKŲ KONTEINERIS
- STATYBINIS KELTUVAS IR JO APSAUGOS ZONA - PO 2 M.
- STATYBINIS ATLIEKŲ LATAKAS IR JO APSAUGOS ZONA - PO 2 M.

0	2024	Konkursui, rangos darbams	
LAIDA	IŠLEIDIMO DATA	LAIDOS STATUSAS. KEITIMO PRIEŽASTIS (JEI TAIKOMA)	
KVAL. PATV. DOK. NR.		II Sauliaus Remeikos dizaino studija Vilniaus g. 44, Šiauliai Tel. +37061012269 El. p. remeika.design@gmail.com	
A1945	PV	Vytautas Grykšas	STATINIO PROJEKTO PAVADINIMAS Mokslų paskirties pastato (lopsičio darželio "Drugelis") Žemoji g. 9, Biržuose, paprastojo remonto aprašas
36640	PDV	Tadeuš Meškūnec	Žemoji g. 9, Biržuose, paprastojo remonto aprašas
		STATINIO NUMERIS IR PAVADINIMAS, DOKUMENTO PAVADINIMAS 01-Mokslų paskirties pastatas Statybvietės planas. I, II aukštai	
LT		STATYTOJAS IR (ARBA) UŽSAKOVAS Biržų rajono savivaldybė	DOKUMENTO ŽYMUO 292000-01-SO-01
		M1:100	
		LAIDA LAPAS LAPŲ	
		0 1 1	



**STATYBVIETĖS PLANO
SUTARTINIAI ŽYMĖJIMAI**

-  SKLYPO RIBA
-  REMONTUOJAMAS LOPŠELIS DARŽELIS
-  LAIKINAS APTVĖRIMAS MOBILI TVORA
-  ĮVAŽIAVIMAS/ŠVAŽIAVIMAS Į STATYBVIETĘ
-  LAIKINA VIETA BUITINĖMS PATALPOMS 3.0X6.0 M
-  PRIEŠGAISRINIS POSTAS
-  STATYBINIŲ ATLIEKŲ KONTEINERIS
-  TUALETAI
-  PIRMSIOS PAGALBOS RINKINYS (BUITINĖSE PATALPOSE)
-  INFORMACINIS STENDAS (GALI BŪTI KABINAMAS ANT TVOROS)
-  STATYBINIŲ MEDŽIAGŲ SANDĖLIAVIMO VIETA
-  INFORMACINĖ LENTELĖ
-  EVAKUACIJA IŠ STATYBVIETĖS
-  STATYBINIS KELTUVAS
-  STATYBINIŲ ATLIEKŲ LATAKAS
-  AUTOMOBILINIS KRANAS
-  PAVOJINGA KRANO DARBO ZONA

	2024	Konkursui, rangos darbams		
LAIKA	IŠLEIDIMO DATA	LAIDOS STATUSAS. KEITIMO PRIEŽASTIS (JEI TAIKOMA)		
KVAL. PATV. DOK. NR.		IĮ Sauliaus Remeikos dizaino studija Vilniaus g. 44, Šiauliai Tel. +37061012269 El. p. remeika.design@gmail.com	STATINIO PROJEKTO PAVADINIMAS Mokslų paskirties pastato (lopšelio- darželio "Drugelis") Žemoji g. 9, Biržuose, paprastojo remonto aprašas Žemoji g. 9, Biržuose, paprastas remontas	
A1945	PV	Vytautas Grykšas	STATINIO NUMERIS IR PAVADINIMAS, DOKUMENTO PAVADINIMAS	
36640	PDV	Tadeuš Meškunec	01-Mokslų paskirties pastatas Statybvietės planas	
LT	STATYTOJAS IR (ARBA) UŽSAKOVAS Biržų rajono savivaldybė		DOKUMENTO ŽYMUO 292000-01-SO-02	M1:500 LAIDA LAPAS LAPŲ 0 1 1